

## Crisis de precios de frutas y hortalizas: Bloqueo de Centros Logísticos de grandes distribuidoras



Encuentro estatal de las mujeres de CERES en La Rioja

## Fábulas a pie de tierra

- Jodo, Eladio, ¡cómo tocas la flauta, pájaro!

Cada manifestante había cogido un bocadillo de la caja y una lata de refresco de la bolsa, y ahí estaban dándole al diente en medio del bloqueo al Centro Logístico de la gran distribuidora. Los dos amigos, desde hace décadas, se juntan cada vez que tocaba movida gorda convocada por la COAG.

- ¡Méca güen-laos! Hastái podíamos llegar. Nos querrán augar, pero de hambre no nos van a matar estos hijos de puta.

- Di que sí, riojano, que aquí los compañeros han traído buenos bocatas, y no les vamos a hacer el feo... La putada ye que m'he deixau la bota plena en la cocina, que a ixas horas no ye uno ni persona... Pero bueno, ya trasegaremos dimpués, que agora estamos a lo que estamos. ¡leeee, tú! ¡Mira ver que no se quiera escapar lo cambián ixel!

- Qué chorra se va a escapar, si tenemos todas las puertas bloqueadas. Las grandes, con gente, y las más pequeñas, con un par de coches cruzaos en cada una... Y qué, mañico,

¿habís madrugao mucho, u qué?

- A las quatro hemos quedau pa pillar lo autobús en Zaragoza, y meya hora más que me cuesta plegar dende el pueblo a la capital, total que a las 3 m'he devantau. ¿Y vosotros?

- Pues pa evitar tanto madrugue nos vinimos ayer a la tarde, y hemos hecho noche aquí al lado.

- Oyes, Eladio, ¿pero no yera que la moceta se había metido a agricultora? ¿Qué pasa, que a las manifas no s'apunta pues, o qué?

¿La moceta? Pues que prefiere quedarse a podar en vez de venir aquí, que dice que no le gusta perder el tiempo... En Logroño ya se ha animado a alguna, pero esta vez dijo que nones, y a ver quién la convence...

- Las nuevas cheneracions, ya se sabe... Vaya panorama.

- La que dices, si es que han venido a mesa puesta... Cagüental, mañico, pues ya se echa de menos la bota, ya, que está bien rico ese vino peleón que fabricas...



**Neumáticos Nogués**  
les desea Feliz Navidad  
y feliz año nuevo

**ESPECIALISTAS AL SERVICIO DEL AGRICULTOR**

- **Haro:**  
Pol. Ind. Fuenteciega c/ Las Encinas, 43 Tel: 941 303 977
- **Santo Domingo de la Calzada:**  
Avda. Logroño, 35 Tel: 941 342 567
- **Burgos:**  
Pol. Ind. Gamonal-Villimar c/ La Lora, 4 Tel: 947 475 181

**SERVICIO 24HORAS: 609 464 713**



### SUMARIO



**Fábula // 2**

**Editorial // 3**

**A fondo**

La próxima PAC // 4-6

**Entrevista**

José María Soba, ganadero de Torrecilla // 7

**Sindical**

Bloqueo Centro Logístico barcelonés // 8

Los robos en el campo // 9

**Ganadería**

Jornadas apícolas de COAG // 10

Reunión del sector y Mesa Ganadera // 11

**Mujer Rural**

Encuentro de CERES en La Rioja // 12-13

**Uva y vino de Rioja**

Aplazamiento de autorización de plantaciones y balance de la vendimia 2019 // 14-15

**Sindical**

La "uberización" del campo // 16-17

**Innovación**

Éxito de DATAGRI 2019 en Zaragoza // 18

**Servicios**

Seguros // 19

**#somosnuestratierra // 20**

**Servicios**

Formación // 21

Nuevos horarios de las oficinas // 22

**Precios y anuncios // 23**

# Depredadores

Hace algunos años ya el sector hortofrutícola español se vio salpicado por la decisión de la Unión Europea de imponer sanciones comerciales a Rusia por los acontecimientos de Ucrania. Esto derivó en una crisis de precios en las frutas y las hortalizas derivadas del veto ruso a nuestros productos, ante lo que hubo Uniones que planteamos a las administraciones que se optase de forma decidida por una medida de mercado presente en la legislación de la Política Agraria europea: la cosecha en verde y la no cosecha. Pero la respuesta de las Consejerías y del Ministerio fue que era preferible la transformación para zumo de la fruta sobrante.

Como vemos en este caso, al igual que sucede en otros similares, las autoridades prefieren que el producto no desaparezca, pues eso significaría que los especuladores no puedan hacer de su capa un sayo, hundiendo el precio de los productos agrarios. Estas autoridades son incapaces de enfrentarse a las empresas de distribución, obligándolas a que tengan que manejar sus negocios con equilibrio en las producciones, en lugar de aprovecharse de las situaciones excedentarias que provocan el hundimiento de los precios pagados al agricultor.

De esta manera, mecanismos contemplados por la legislación europea son desechados en favor de medidas que no inciden en absoluto en un mercado dislocado, en el que varias empresas se aprovechan de las condiciones laborales de terceros países para provocar tensiones a la baja en los precios de nuestros productos. Ni los consumidores, que tienen que pagar más por sus compras, ni los agricultores de estos países salen ganando con estas políticas. Son las grandes empresas de distribución las que hacen el agosto con esta competencia desleal.

Pueden establecerse legalmente varias medidas que impidan estas prácticas lesivas, pero solamente puede hacerse si todos los poderes públicos son conscientes de la situación y se posicionan al lado de los agricultores y de los consumidores europeos. Mientras tanto, lo que nos queda a nosotros es seguir movilizados de forma permanente contra los que se benefician de estos **mercados depredadores**.

# LA UNIÓN



### Edita

· Unión de Agricultores y Ganaderos de La Rioja (UAGR-COAG)  
c/Portales 24, 1º Izq. Tel: 941 22 71 62. Logroño (La Rioja)

### Vocales de la Comisión Permanente

· Darío Marín López  
· Pedro Martínez Escalona  
· Eduardo Melón González  
· José Luis Pisón Martínez  
· Roberto Salinas Bezares  
· Luis Torres Iturza

### Presidente de la Comisión Permanente

· Óscar Salazar Martínez

### Redacción, fotos y maquetación

· Jairo Morga Manzanares

### Impresión

· Gráficas Logoprint, S.A.

### N.º Depósito Legal

· LO-74-1989

# Planteamos nuestra postura ante la próxima PAC

Ante el debate abierto sobre los Planes Estratégicos de la futura Política Agraria Común, hemos elaborado el siguiente documento en el que se fijan nuestras opiniones sobre los diferentes asuntos que se planifican. El documento completo está en nuestra web.

## Agricultor Genuino

La Política Agraria Común debe sustentarse sobre el modelo profesional y social de agricultura, mayoritario en Europa, en España y en La Rioja. Basado en el carácter profesional de quienes trabajan directamente en el campo, respetando la sostenibilidad de la actividad agraria. Este modelo es clave para, no solo producir alimentos sanos, asequibles y de calidad, sino también para mantener el tejido socioeconómico de las zonas rurales, contribuir al equilibrio territorial y participar en la conservación del medio ambiente.

La propuesta de Reglamento de Planes Estratégicos de la PAC ya indica que la definición de agricultor genuino debe preservar el modelo de agricultura familiar de la Unión de carácter individual o grupal, independientemente de su tamaño. En este punto es necesario hacer una reflexión sobre lo que entendemos actualmente por agricultura familiar ya que conviene adaptarlo a las nuevas realidades. Como "explotación familiar agraria" defendemos aquella que es gestionada directamente por uno o varios miembros de una familia en la que los ingresos principales provienen de la agricultura y/o ganadería. Puede o no tener trabajadores asalariados, pero en todo caso existe un trabajo personal y directo en la explotación por parte de sus titulares. Debe reflejarse adecuadamente lo que tradicionalmente hemos llamado "ayuda familiar", que no es otra cosa que el trabajo en la explotación por los diferentes miembros de la familia durante todo el año o en momentos

puntuales y que a menudo es un trabajo que no queda reflejado en los registros de actividad de la explotación. Este es el caso de muchas mujeres y jóvenes, familiares directos del titular de la explotación. Así, la incorporación del titular al Sistema Especial de Trabajadores por Cuenta Propia o Autónomos Agrarios (SETA), por definición, afecta, al cónyuge y parientes hasta el tercer grado inclusive, que no tengan la consideración de trabajadores por cuenta ajena, mayores de 18 años y que realicen la actividad agraria de forma personal y directa en la explotación familiar.

La reforma de la PAC de 2013 introdujo la figura de "agricultor activo", recibida con esperanza por los profesionales del sector pero que su aplicación final resultó ser un engaño. Por eso, desde nuestro punto de vista, el agricultor genuino debe ser aquel que más del 50% de su renta provenga de la actividad agraria, y que cotiza en el Sistema Especial de Trabajadores por Cuenta Propia o Autónomos Agrarios (SETA).

Una definición correcta de "agricultor genuino" permitirá reducir el número de perceptores de ayudas PAC en España, que aunque tras la Reforma de 2013 ya se redujeron, sigue siendo mayor que en el resto de potencias agrarias europeas. Así en 2017 hubo en nuestro país 729.600 beneficiarios de ayudas directas, frente a los 347.410 beneficiarios de Francia.

## Ayudas directas desvinculadas de la producción: Ayuda básica a la renta y pago redistributivo.

La ayuda básica a la renta para la sostenibilidad sigue siendo imprescindible para la viabilidad de las explotaciones agrarias, pero no debe basarse solo en el número de hectáreas que conforma la explotación, sino también en el nivel de renta per cápita de la misma y el empleo generado. Como empleo ocupado entendemos el trabajo directo en la explotación del titular, así como contratación de personal y empresas de servicios agrarios. De esta forma se limitaría el mantenimiento de explotaciones "ficticias" en las que solo prima el acaparamiento de tierras para un mayor cobro de ayudas.

Defendemos simplificar el actual sistema de Regiones (14 diferentes ha generado en La Rioja), causando problemas sobre todo en Rioja Alta por movimiento de parcelas entre titulares para ajustar la rotación de cultivos anuales tradicional.

También defendemos la eliminación de los "derechos históricos", y comenzar con una nueva asignación de los mismos en función de las hectáreas anualmente declaradas.

Sobre el "Pago Redistributivo" (dinero proveniente del recorte por el techo de las ayudas), defendemos un techo de ayuda en nuestro país de 60.000 euros (descontando los gastos de Seguridad Social, contrataciones, etc.) para evitar la sobrefinanciación de macroexplotaciones y para que este Pago Redistributivo vaya a las explotaciones más vulnerables, con un nivel de renta inferior a la renta agraria media de cada Comunidad Autónoma. Los regímenes cooperativos no pueden ser penalizados, sino que deben ser consideradas en relación al número de socios.

### Apoyo a sectores en crisis o en dificultades

Para reforzar las ayudas destinadas a sectores en crisis hay que identificarlos mediante la rentabilidad económica de sus producciones.

Para ello se valorarán varios factores en este orden:

- 1 Más de tres años con pequeños márgenes económicos o incluso márgenes negativos;
- 2 Implantación del cultivo en el territorio rural y contribución al mantenimiento de su población. Falta de cultivos o producciones agrarias alternativas;
- 3 Dificultades orográficas y climáticas, nivel de despoblación rural del territorio, y tejido agroindustrial asociado a estas producciones.

Para decidir a qué sectores apoyar y cuánto hay que valorar también la generación de bienes públicos asociada a cada tipo de producción. Hay que recordar la gran volatilidad de

los precios agrarios y el aumento constante de los costes de insumos, provocando graves crisis de rentabilidad en los productores. Si estas crisis las trasladamos al territorio, vemos cómo en muchos casos son la causa del abandono de la actividad agraria, provocando o agravando la despoblación del medio rural.

Además, en la mayoría de los casos, esos bajos precios que perciben los productores no son trasladados al consumidor final, incrementándose el valor hasta por encima del 600%, generando malestar social entre los consumidores.

Pero esta propuesta de reforma de la PAC sigue cometiendo el mismo error que las anteriores, desmantelando poco a poco los posibles instrumentos de estabilización y regulación de los mercados. Necesitamos instrumentos efectivos que eviten las fluctuaciones de los mercados agrarios y garanticen unos precios que cubran los costes de producción.

### Reducción de las emisiones de gases de efecto invernadero y facilitación de la adaptación al cambio climático

Para cumplir este objetivo de la PAC hay intervenciones obligatorias (Condicionalidad Reforzada) y medidas voluntarias, entendiéndose como diferentes escalones para alcanzar un mismo objetivo. No es trabajo fácil y debe adaptarse a las diferentes realidades del sector agrario. Deben valorarse las diferencias existentes entre los Estados, la diversidad de regiones dentro de un mismo Estado, o incluso dentro de un mismo territorio, en función de la orientación productiva.

Este diseño de la arquitectura verde dentro de los Planes Estratégicos debería realizarse en base a las necesidades detectadas y objetivos que se quieren alcanzar. A modo de ejemplo e ideas generales:

- **Reducción de emisiones globales de CO<sup>2</sup>.** Un primer paso sería el cálculo y valoración de la huella de carbono en los diferentes sistemas productivos agrarios. Otras medidas pueden ser la reducción de emisiones mediante el uso de energías renovables, aumento de la captación de CO<sup>2</sup> mediante instalación de cultivos cubierta, compostaje controlado de residuos ganaderos, uso de fertilizantes e insumos agrarios con bajo impacto ambiental y mínima huella de carbono, etc.
- **Mantenimiento del suelo y reducción de la erosión.** Aquí las medidas pueden ir desde los diferentes tipos de labor que se puede hacer en el suelo (agricultura de conservación, labor superficial, en contra de la pendiente...), a cultivos en pendiente respetando la orografía y/o mediante terrazas, instalación de cultivos cubierta, empleo de abonos orgánicos y compuestos estructurantes que mejoren la fertilidad del mismo, establecimiento o mantenimiento de pantallas contra la

erosión (setos y/o ribazos, árboles, ...).

- **Uso eficiente del agua.** Un primer paso es el ajuste de las necesidades de agua del cultivo mediante cálculos y programación del riego, riego por goteo, acolchados que disminuyan la evapotranspiración del cultivo, uso de cultivos, variedades y clones menos exigentes en agua, etc.
- **Protección de la biodiversidad y mantenimiento del paisaje.** Uso sostenible de fitosanitarios, Producción Integrada, Producción Ecológica, mantenimiento y/o creación de islas, setos y ribazos, mejora del hábitat de aves esteparias (cultivo de leguminosas, mantenimiento de barbechos, ...), actividad dentro de la Red Natura 2000, mantenimiento de la ganadería extensiva sostenible, explotaciones apícolas sostenibles que mejoren la biodiversidad, empleo de razas autóctonas, mantenimiento de variedades antiguas de viñedo y olivar...

Dentro de este objetivo, y para reforzar la labor de los agricultores y ganaderos europeos, es necesaria la exigencia de los mismos estándares de calidad y protección del medio ambiente a los productos incluidos en los Tratados de Libre Comercio que desde la UE se realizan con terceros países.

También son necesarias unas normas de etiquetado que garanticen la información veraz a los consumidores finales de estos estándares de calidad y protección del medio ambiente, informando en todo caso de la huella de carbono que los productos importados dejan en nuestro país.

*(Continúa en la página siguiente)*

# Barreras que dificultan el acceso de jóvenes a la actividad agraria

Las explotaciones de los jóvenes tienen una dimensión económica y física mayor que la media y son más rentables. Cabe pensar que un joven que se inicie en la actividad agraria necesite una explotación más grande y rentable puesto que el nivel de inversión que ha tenido que soportar también es mayor. Este alto nivel de inversión es uno de los retos a los que tiene que enfrentarse el joven que se instala.

Dentro de las barreras que se han identificado y situándolas en el contexto de nuestra Comunidad Autónoma, las más relevantes desde nuestro punto de vista son el nivel de inversión necesario para iniciar una actividad y la dificultad de acceso a la tierra.

Algunas intervenciones a desarrollar a favor de los jóvenes dentro de los Planes Estratégicos son:

- **Ayudas a la primera incorporación.** El número de jóvenes que se instalan sin solicitar ayudas de Primera Instalación es, según el documento resumen, muy elevado, y además una tercera parte de las solicitudes que se reciben son desestimadas. En nuestra Comunidad, los últimos cambios en la regulación de estas ayudas han provocado que una parte importante de jóvenes no puedan acceder a ellas por entenderse que ya han tenido una actividad agraria previa. Es necesario revertir esta situación, volviendo al esquema anterior de medir la actividad previa mediante el nivel de ingresos agrarios percibidos. Para evitar la renuncia de las ayudas por una parte importante de los solicitantes es necesaria su simplificación, reduciendo los indicadores que miden el cumplimiento de los compromisos adquiridos por el joven.
- **Otros instrumentos que faciliten la inversión y el acceso al crédito de los jóvenes.** Para aquellos jóvenes que no hayan solicitado la ayuda a la Primera Incorporación, debe establecerse una ayuda para facilitar la inversión en su explotación hacia técnicas

más sostenibles y respetuosas con el medio ambiente, que mejoren su productividad y/o eficiencia, o simplemente que permitan un crecimiento de su explotación o la reconversión hacia otros cultivos o producciones. También es necesario que se facilite el acceso al crédito de estos jóvenes mediante, por ejemplo, los Avals del SAECA y con intereses bonificados.

- **Cese Anticipado de la actividad.** Las cesiones clasificadas como herencias anticipadas, figura que ha tenido baja incidencia pero que para el colectivo de jóvenes es importante, se tienen que potenciar. Una forma sería apoyando económicamente los Ceses Anticipados de actividad para titulares de más de 55 años, sobre todo en los sectores más vulnerables.
- **Régimen público de arrendamientos rústicos (Banco de Tierras).** Es urgente afrontar el problema de acceso a la tierra para los más jóvenes. La superficie agraria clasificada como improductiva, por no haberse cultivado en los últimos cinco años, debe ponerse a disposición de las explotaciones agrarias que necesiten aumentar su dimensión, con preferencia para los titulares menores de 40 años y mujeres. Para acceder a este Banco de Tierras se deberá valorar la necesidad de crecimiento de la explotación, que sea una explotación vinculada al municipio o limítrofes y que los titulares de la misma residan en la comarca. Esta bolsa de tierras podrá también ponerse a disposición de los jóvenes que soliciten una ayuda a la Primera Instalación. Como idea general y para fomentar la medida, el Gobierno de La Rioja las ofrecería al precio establecido por los propietarios a los agricultores profesionales en régimen de arrendamiento. Los propietarios quedarían excluidos del Impuesto de Transmisiones Patrimoniales. Los arrendatarios podrían acceder ayudas del hasta el 50% del coste del arrendamiento durante tres años acogidas a las ayudas "de minimis".

## Despoblamiento y Política Agraria Común

La despoblación en La Rioja se da especialmente en las comarcas de sierra y pie de sierra, mientras que en las zonas de viñedo no existe descenso importante de población en los últimos años, debido fundamentalmente a la rentabilidad de este cultivo. La economía de las zonas con despoblación, para tener expectativas estables, debe basarse en el sector agrario y agroalimentario.

Deben establecerse las zonas con despoblamiento agrario en La Rioja, y diferenciarse dentro de los Planes Estratégicos medidas por comarcas, con especial atención para las más despobladas. Consideración como "interés social" de la agricultura a tiempo parcial en las zonas despobladas, con medidas específicas para la incorporación de jóvenes y mujer.

No debemos olvidar que la principal herramienta para que muchas familias habiten en el medio rural son unas políticas territoriales que mejoren los servicios (sanitarios, educativos, transporte, cobertura ADSL, ofertas culturales, etc.).

Otras herramientas son las ayudas a la adquisición, rehabilitación y alquiler de vivienda habitual en el medio rural (focalizadas a las poblaciones de menos de 1.000 habitantes). Además podría establecerse un tramo de deducciones fiscales del IRPF autonómico para los habitantes de poblaciones pequeñas (50, 100, 500 y 1.000 habitantes), y excluir del Impuesto de Transmisiones Patrimoniales y Actos Jurídicos Documentados, Impuesto de Sucesiones y Donaciones a estos casos.

# José María Soba, ganadero de Torrecilla en Cameros



### ¿Te dedicas a las vacas nodrizas?

Sí, vendo los terneros a los 3 meses, 3 meses y medio. Estuve cebando un montón de años las hembras, pero cuando hace unos años pegó el subidón del pienso, el precio de las terneras justo fue para abajo, y dejé de cebar. Tengo las terneras con la madre hasta los tres meses y medio o así, y entonces las desteto para que se hagan al pienso, y así que no tengan problemas luego. Y el que se las lleva las ceba hasta que tienen un año.

### ¿Y ahora cómo está el precio de las terneras?

Ahora muy mal, ha bajado la ternera porque dicen que hay un parón en los cebaderos, y al final el pato ya sabes quién lo paga... Ganamos poco dinero para la inversión tan grande que tenemos que hacer, que entre pabellones y vacas te pones en 300.000 euros de inversión. Y el negocio de las vacas, en sí, si no hubiera derechos, no es negocio, no estaríamos ninguno porque estaríamos poniendo dinero. Y encima si viene una inspección y porque te falta un crotal te meten 1.500 de sanción, que es con lo que estamos viviendo... Que esa es otra, cuando viene la inspección o el "saneo", tengo que bajar las vacas que tengo allí arriba a la cuadra, pero una vez que las has bajado, ya no las puedes subir otra vez. Y si les dices algo, que las vacas podrían haber estado otros 15 o 20 días arriba sin tener que alimentarlas, te contestan que para cobrar la subvención no ponemos pegas... ¡Como si ellos no cobraran todos los meses! Y eso que a veces vienen y parecemos delincuentes. Te falta algún crotal y te quitan 1.500 euros de la subvención para toda la vida. En vez de venir a ayudarnos, algunos parece que vienen a darnos leña. Si estás medicando ilegalmente, o tienes animales que no están legales en la cuadra, veo bien que les den leña, pero porque tengas un fallo al escribir en un papel...

### Antes tenías cabras para ordeñar, pero te has quedado solo con las vacas.

Sí, las teníamos entre mi hermano y yo, pero las quitamos cuando él se jubiló. Funcionábamos bien, pero era impensable ir un día por ahí con la familia. Siempre puede haber problemas, pero con las vacas, si un día quieres bajar a comer a Logroño, vienes antes a la cuadra, lo dejas apañado, y te puedes ir. Con las cabras era imposible. Ahora, en este tiempo ando bien, pero hay años que sembramos mucho forraje, y ahí ando peor. Alfalfa, vezas, guisante, avena, alholvas... Es muy buen alimento, pero dos meses antes de sacrificar al animal hay que dejar de darles para que no coja olor la carne.

### Eso que te ahorras de echar pienso...

Sí, pero de los últimos cinco años habremos librado uno o dos. Este año pasado, por ejemplo, menudo palo nos pegó: Ahora sí que ha llovido mucho, de octubre para adelante, pero no llovió nada de nada en primavera, y encima heló. Llamas al seguro, y que si han cambiado los baremos, así que nada, ni perra. Pago el seguro de pastos, que luego a la hora de pedir cualquier ayuda tienes que tenerlo, así que calculo mil y pico euros menos que tengo al año y punto. Hace dos años, nos pagaron dos meses de sequía. Desde aquel momento ha habido mucha más sequía que entonces, pero no nos han pagado nada. El seguro de los animales, en cambio, funciona: Vas dando partes porque se te muere un ternero o una vaca, y al final del año acabas "lo comido por lo servido". Aunque tengas que poner algo de dinero, es otra cosa, porque si un año te pega algo fuerte en las vacas, vas cubierto. Yo después de las subvenciones y todo eso pongo 5.000 euros todos los años. Pero al final del año, como te digo, casi recuperamos lo puesto. Algún año igual pones algo más, pero vaya, como te digo, "lo comido por lo servido".

Sindical

# Participamos en el bloqueo de un gran Centro Logístico en Barcelona

Agricultores de frutas y hortalizas convocados por COAG bloqueamos los accesos a dos plataformas logísticas en Málaga y Barcelona para denunciar las prácticas comerciales abusivas de las cadenas de distribución europeas.

Cientos agricultores de las principales zonas productoras de frutas y hortalizas del arco mediterráneo nos concentramos el 13 de diciembre frente a dos de los principales centros logísticos de la gran distribución alimentaria del norte y el sur de España. Los productores de Andalucía y la Región de Murcia lo hicieron en Málaga, en una estratégica plataforma de reparto a grandes superficies, mientras que los de Aragón, Cataluña y La Rioja bloqueamos las instalaciones de un gran centro logístico en Barcelona.

El objetivo de la acción era denunciar la insoportable presión de precios a la baja que están imponiendo las principales cadenas de distribución durante la presente campaña (-25% respecto a la media de las últimas 5 campañas), alertando a la vez que las prácticas comerciales abusivas de las cadenas de distribución europeas están poniendo en peligro 4 de cada 10 euros del valor de producción final agraria en España y la viabilidad de cerca de 250.000 explotaciones hortofrutícolas.

Estos actos de protesta se enmarcan dentro de la campaña de movilización permanente impulsada por COAG ante la crítica situación de las explotaciones hortofrutícolas, ya que nos encontramos en medio de la cadena de valor, en la parte ancha de un embudo: frente a 945.000 explotaciones agrícolas y ganaderas (INE, 2016), en uno de los cuellos del embudo está la distribución comercial, fuertemente concentrada: los seis primeros grupos de distribución comercial concentran el 54,5% de la cuota de mercado en España, según cifras de Kantar Worldpanel para agosto de 2019.

Según el último estudio de los Servicios Técnicos de COAG, el sector de la distribución en Europa está concentrando su poder de compra, mediante fusiones, adquisiciones y acuerdos para compras conjuntas. Esta situación tendrá conse-



cuencias sobre la cadena de valor por la presión de estos agentes en los precios en origen de productos frescos y materias primas de la industria alimentaria, así como sobre aquellas compañías no inmersas en estos procesos de concentración, que deberán adaptarse a esta creciente situación y que actuarán de manera paralela sobre los precios de venta de los productores. Contra todo esto COAG propone:

- 1 Precios justos y rentabilidad.** Exigimos actuar contra la especulación de tal manera que los productores podamos vivir del valor de nuestros productos.
- 2 Control de las importaciones.** Mantenimiento de la preferencia comunitaria.
- 3 Intervención en situaciones de crisis de mercado.** Es indispensable desarrollar un sistema de gestión de crisis grave, ágil, universal y accesible para todos los productores, con financiación 100% pública y que se active de forma automática en estas situaciones.

La tabla completa puede descargarse [de nuestra web](#).

**La Plaza**  
EL MERCADO DE LOS PRODUCTORES  
**Los mejores alimentos de La Rioja**  
[laplazarioja.com](http://laplazarioja.com)

  
**PELOKAKI**  
EXCAVACIONES Y DESMONTES  
www.pelokaki.com  
PREPARACIÓN DE FINCAS AGRÍCOLAS PARA VIÑEDOS Y OTROS TIPOS, DESFONDES, DESPEDREGADOS, DESINFECCIÓN, MOVIMIENTOS DE TIERRA Y OBRA PÚBLICA



## Sindical

# Contra los robos en el campo

*Ante los crecientes robos en el campo, de almendras especialmente, solicitamos sendas reuniones a la Delegación del Gobierno y a la Consejería de Agricultura. Al día siguiente de nuestra reunión con el delegado del Gobierno se informó de la detención de una persona acusada de robar 12.000 kilos de almendrucos. La propia Guardia Civil alerta de que el problema es la recepción de los productos robados por ciertos almacenes, así como de la falta de legislación específica en La Rioja.*

Si los agricultores y ganaderos hace años que tienen que soportar los robos de herramientas, gasoil o del cobre de las instalaciones eléctricas, en los últimos años ha aumentado la sustracción de frutas y hortalizas y especialmente de almendras. Ni el plan nacional contra las sustracciones en explotaciones agrícolas y ganaderas de 2011, ni la creación en 2013 de los "Equipos ROCA" de la Guardia Civil para perseguir los robos en el campo han desalentado a los ladrones, que cada año se ceban en los almendros riojanos. Al principio se trataba de pequeñas cuadrillas con furgonetas que robaban árboles aislados, los más cercanos a los caminos. Pero las cantidades sustraídas han ido aumentando considerablemente con el paso de los años. Así, en 2015 diario La Rioja informaba de que agricultores de Arrúbal retuvieron a dos individuos con casi 400 kilos de almendras ya en 14 sacos. Peor aún era la noticia, también de 2015, en la que agricultores riojabajeños se quejaban de que ya no solo robaban en el campo, sino que les quitaban las almendras descocadas que estaban secándose en sus propios pabellones. Según se recogía en diario La Rioja, la Guardia Civil había esclarecido en aquellas fechas 16 delitos de hurto, recuperándose 17.000 kilos de almendras.

Este año de nuevo los agricultores se encontraban los árboles pelados cuando acudían a las fincas. Por este motivo solicitamos sendas reuniones a la Delegación del Gobierno y a la Consejería de Agricultura. Con el delegado del Gobierno la reunión tuvo lugar el pasado día 12 de noviembre. Al día siguiente se hizo pública la detención de un ciudadano residente en Calahorra al que se le acusa de haber vendido de 11.026 kilos de almendras sin haber justificado su procedencia. Además, en el momento de la detención se disponía a entregar otros mil kilos con la misma procedencia desconocida. Según la Guardia Civil, este hombre acoplaba un vibrador con paraguas al tractor que había alquilado previamente.



Reunión en la Delegación del Gobierno

Según la Delegación el problema es la ausencia de legislación específica en La Rioja y la recepción sin mayor problema del producto robado por algunos almacenes: "Al no existir una regulación específica para la compra/venta de almendra en esta Comunidad Autónoma, la Guardia Civil realiza numerosos controles en los puntos autorizados para la recogida de este fruto seco, informando a sus responsables de que rechacen su adquisición si no pueden verificar su origen, parcela de la que proviene y propietario de la misma, ya que en el caso de comprar almendras sustraídas podrían incurrir en un delito de receptación. La omisión de estas recomendaciones por parte de algunos almacenes han convertido a La Rioja Baja en un punto de referencia para la venta de almendra sustraída principalmente en Álava, Burgos, Guipúzcoa, La Rioja, Santander, Soria, Tarragona, Teruel, Valencia, Vizcaya y Zaragoza. Este hecho ha sido constatado por Agentes del Servicio de Seguridad Ciudadana durante los procesos de identificación que llevan a cabo, en los que han verificado la identidad de numerosos delincuentes, sin ningún tipo vinculación agraria y domiciliados en las localidades citadas, transportando en interior de sus vehículos o remolques almendras de dudosa procedencia para su venta en La Rioja Baja".



## El Raso

Polígono Viacampo, s/n.

Teléf. (941) 13 10 77

Fax (941) 14 61 12

26500 – CALAHORRA (La Rioja)

### COMPRA – VENTA:

- De frutas y hortalizas
- Venta de Plantas Hortícolas

# Jornadas apícolas de COAG

Del 4 al 7 de noviembre se celebró en Zaragoza la XXIII edición de las jornadas estatales de apicultura de COAG, en las que el aragonés **Pedro Loscertales** tomó el relevo del andaluz **Ángel Díaz** como responsable del sector. En las jornadas participó un grupo de apicultores de la UAGR.

Justo antes de comenzar las jornadas se recibió la mala noticia de que en Bruselas se ha tumbado la propuesta española sobre el etiquetado de la miel: Se podrán indicar los países de recogida de la miel, pero no será obligatorio poner el porcentaje de origen ni el orden decreciente en mezcla de mieles de distintos orígenes.



Durante las jornadas se expusieron otros problemas que afectan actualmente al sector apícola, como la catastrófica cosecha de miel de este año, probablemente causada por la sequía que afecta en los últimos años a España.

Respecto a los precios se informó de que están entrando mieles a un euro por debajo de coste de producción que tenemos en nuestro país, lo que hace que la industria envasadora ni se interese por la miel española que sigue almacenada en las explotaciones.

En cuanto al polen, esta ha sido una buena campaña en producción. Pero como muchos apicultores han pensado que era la alternativa a la miel, resulta que ahora hay mucha oferta, por lo que los precios se han desplomado. Al permanecer también almacenado, su volumen condicionará el mercado durante al menos los próximos dos años.

También se habló de la *varroa*, sin duda el mayor problema sanitario que tienen los apicultores de toda España en este momento. De hecho, causa la muerte del 35% de las colmenas, quedando el resto muy debilitadas. Comienza a existir una alarma porque los tratamientos autorizados están dejando de ser eficaces.

Además de estos temas, durante las jornadas las diferentes ponencias abordaron los siguientes asuntos: Sistemas para detectar la adulteración de la miel; La lucha contra la *vespa velutina* o abeja asiática; Los alcaloides *pirrolizidínicos* (toxinas que de forma natural se crean por el metabolismo secundario de las plantas como defensa frente a herbívoros); Debate sobre los problemas de la trashumancia; Estado y perspectivas de la prohibición de insecticidas *neonicotinoides*. A este respecto también se habló del ataque por parte de las multinacionales de fitosanitarios a la apicultura: Como están rabiosas por la prohibición de determinados productos al afectar a las abejas, han financiado estudios que concluyen que las

abejas perjudican a otros polinizadores, motivo por el que ya se está empezando a prohibir la apicultura en los Parques Naturales (en el Teide ya a partir de 2020). Desde los Servicios Técnicos de COAG **Iria Costela** presentó una ponencia sobre los problemas de mercado a los que se enfrenta el sector. Por un lado están las importaciones que desde terceros países se hacen de miel a España. En 2018 el precio rondaba los 2,46 €/kg, muy por debajo del coste de producción.

Por otro lado, las políticas proteccionistas que la UE quiere incrementar para apoyar a los apicultores se contraponen a las políticas neoliberales de la Organización Mundial del Comercio (OMC), dictadas por los intereses de las empresas transnacionales y de las grandes potencias.

Frente a esto defendemos una Soberanía Alimentaria que garantice la producción local, el derecho de los consumidores a poder decidir lo que quieren consumir y el derecho de los países a protegerse de las importaciones.

Como conclusión de las jornadas se extrae la necesidad de que el sector apícola continúe movilizado, dados los problemas que tiene que afrontar: industria envasadora, industria agroquímica, problemas de mercado y problemas sanitarios. Así pues, habrá nuevas movilizaciones por el correcto etiquetado de la miel, así como por la dignificación del sector apícola. Las próximas jornadas, en 2021, se tendrán lugar en Málaga.

## Abejalia

**SUMINISTROS Y ACCESORIOS APÍCOLAS**

Vendemos todo tipo de **material apícola** y **material genético**.

**Especialistas en colmenas. Carpintería propia.**

[www.abejalia.com](http://www.abejalia.com) - [info@abejalia.com](mailto:info@abejalia.com)

**600 600 374**

# Reunión de la sectorial ganadera

El 26 de noviembre se reunió el sector ganadero de nuestro sindicato. Al día siguiente nuestros representantes trasladaron las propuestas resultantes en la primera Mesa Ganadera con el nuevo equipo de la Consejería.



Tras la reunión de ganaderos en nuestra sede logroñesa, el 27 de noviembre desde la UAGR se trasladaron las siguientes propuestas a la Mesa Ganadera de la Consejería:

- El **seguro de retirada de cadáveres** es un tema recurrente en las Mesas Ganaderas por su alto coste como consecuencia del monopolio existente de la empresa que opera en La Rioja (GRAINSA). Solicitamos estudiar la manera de que pueda haber competencia entre distintas empresas para poder abaratar el precio.
- **Guías de traslado a matadero.** Se solicita que se agilicen los trámites para que se permita mover animales en horas y días en que las Oficinas Comarcas Agrarias permanecen cerradas. También se planteó la necesidad de que el matadero comunique las ventas lo antes posible a la Consejería para que las subvenciones de los ganaderos no se vean afectadas por los retrasos que se vienen produciendo.
- Otro tema que expusimos fue la modificación del anexo VII de la **gestión de estiércoles** para que los ganaderos únicamente tengan la responsabilidad de buscar agricultores que proporcionen la cantidad de hectáreas suficientes para gestionar el estiércol que producen. De esta forma, los detalles de polígono, parcela y cultivo serán responsabilidad del agricultor, que será quien tendrá que anotarlo en su Cuaderno de Explotación.

En la Mesa Ganadera, además de transmitirse la información sobre el estado de las diferentes enfermedades que afectan

al ganado riojano y a la fauna silvestre, se trasladó que este año finaliza el periodo de cinco años de compromiso para recibir las **ayudas agroambientales** por mantenimiento de la ganadería extensiva, apicultura, mejora de la biodiversidad riojana y razas autóctonas en peligro de extinción. Se prorrogarán dos años más de manera anual al realizar la Solicitud Única de la PAC, en principio bajo las mismas condiciones en las que ya estaban.

También se abrirá una nueva convocatoria para que puedan solicitar esta ayuda los ganaderos y las ganaderas que se han incorporado en los últimos años.

## VIII Premio Tintxu Ruiz para Greenpeace por su campaña "Salvar a las abejas"

Durante la feria Expomiel de Córdoba se entregó el VIII Premio Tintxu Ruiz a Greenpeace, organización que ha conseguido más de 450.000 firmas para pedir la prohibición total de los insecticidas que están provocando la mortandad de las abejas. **Luis Ferreirim**, responsable de Agricultura de Greenpeace España, ha escrito tras recoger el premio lo siguiente: "Este premio debe ser también un recordatorio de la profunda crisis ecológica en la que estamos inmersos y que demuestra que hay que trabajar más duro que nunca. Los campos siguen siendo envenenados con potentes plaguicidas y la culpa no es de los agricultores ni agricultoras, sino de un puñado de multinacionales y los gobiernos cómplices, que quieren dominar nuestra alimentación y conseguir ingentes beneficios económicos mientras destruyen la vida en el planeta".

El premio Tintxu Ruiz lo otorga COAG Andalucía.

# Encuentro estatal de CERES en

*Durante jornada y media 60 mujeres rurales llegadas de toda España convivieron e intercambiaron experiencias, convocadas por la Confederación de Mujeres del Mundo Rural CERES. El centro del encuentro fue el Hotel San Camilo de Navarrete, aunque durante la tarde del miércoles 6 de noviembre se visitaron sendas explotaciones agrarias, en Entrena y Villaseca-Cuzcurrita.*



La presidenta del gobierno de La Rioja, **Concha Andreu**, participó en la inauguración del encuentro. La acompañaron la alcaldesa de Navarrete **M<sup>a</sup> Luisa Corzana**, la presidenta de CERES **Inmaculada Idáñez**, la responsable del área de mujer de la UAGR-COAG **Isabel González Corral** y el presidente del sindicato **Óscar Salazar**.

La jornada comenzó con una ponencia sobre “La Política Europea, la Agricultura y las Mujeres”, por **María Gafo Gómez-Zamalloa**, de la Dirección General de Agricultura y Desarrollo Rural de la Comisión Europea.



Durante el descanso se sirvió un “aperitivo riojano”, com-

puesto por queso de cabra **Tondeluna**, aceite **Trapetum** y fardelejos:



Tras el receso intervino **Isabel Gimeno Pérez**, Jefa de Área de Mujeres Rurales del Ministerio, con la ponencia “Oportunidades de incorporación para mujeres en el medio rural con las políticas europeas y estatales”.



Así se llegó a la comida, tras la cual el grupo de mujeres se dirigió a Entrena para visitar la finca de perales ecológicos de **Isabel González Corral**.



## Mujer rural

# La Rioja (6 y 7 de noviembre)

De Entrena el grupo viajó hasta Villaseca, donde **Berta Valgañón** les enseñó dos viñas ecológicas, una recién plantada y otra casi centenaria.



La gira continuó por Tirgo y Cuzcurrita, donde se visitaron las **Bodegas Tarón**...



... y **Pretium**, la pequeña y coqueta bodega de Berta.



El viaje llevó a las mujeres de CERES a Sajazarra, en donde

**Mamen Carrillo** expuso el proyecto familiar **Huevocón**.



Antes de la cena, mesa redonda sobre "La agroecología: una opción vinculada al modelo productivo de las mujeres", con **Marta Estopiñán** (UAGA-COAG Aragón), **Mireia Vidal** (Coordinadora Campesina del País Valencià), **Belén Verdugo** (COAG Valladolid) e **Isabel de Gonzalo** (Fundación Mundubat).



La jornada del día 7 comenzó con "Estrategias de incidencia política para la promoción de las mujeres del medio rural y productoras de alimentos en los órganos de decisión", a la que siguió un taller titulado "Un plan de incidencia e igualdad para promover cambios", dirigido por **Belén Ramiro**, técnica de COAG, con el que concluyeron las jornadas.



**Apoyamos el aplazamiento al menos de un año para no contribuir al desequilibrio en la DOC Rioja**

# Aplazadas a 2021 las nuevas autorizaciones de plantación de viña

*El año pasado se logró por fin que los criterios de reparto de viñedo sean más justos, de manera que las autorizaciones futuras vayan a los verdaderos agricultores profesionales. Pero en estos momentos de incertidumbre de los mercados, consideramos que no es conveniente incrementar la masa vegetal de la DOC Rioja, hasta que se recuperen las ventas.*



**José Luis Pisón**, nuestro representante en el Consejo y en la Interprofesional, de acuerdo con lo decidido en la Comisión del Vino del 24 de octubre, apoyó el aplazamiento de las autorizaciones de plantación de viñedo al menos hasta 2021. Dada la situación de incertidumbre en los mercados internacionales (aranceles de EEUU, *Brexit*, etc.), consideramos que lo más conveniente es ser prudente en las decisiones que afecten al equilibrio entre producción y existencias, por lo que no es aconsejable aumentar la masa vegetal durante la próxima campaña.

Por este motivo, y a la espera de ver cómo se comportan las

ventas en los próximos meses, apoyamos el aplazamiento de la concesión de autorizaciones de plantación de viñedo.

Además, recordamos que en la situación de desequilibrio actual de la DOC Rioja han tenido mucho que ver los incrementos productivos excesivos, como el 10% por encima del rendimiento que se permitió el año pasado, con nuestro voto en contra. Por ello, pedimos al resto de organizaciones que sean más prudentes al aprobar los rendimientos de cada campaña, ya que un ligero incremento de estos supone muchos más millones de kilos de uva de lo que produciría cualquier aumento procedente de las nuevas plantaciones.

### EL POTENCIAL DEL MAXICÉN

Registro en USA No. F-1417

- 415 Kgs. ACEITUNAS árbol. 46,13% Rto. + Omega 3
- 11.500 Kgs. CEBADA Ha. Peso espe. 73, + Omega 3
- 22.000 Kg. de MAÍZ por Ha. con 1'55 mg/Kg. de triptófano, con Omega 3
- 215.000 Kgs. de TOMATE por Ha., con Omega 3
- 14.000 Kgs. UVA de viña por Ha., con Omega 3
- 110.000 Kgs. de PATATA por Ha., Vit. A + Omega 3
- 11.200 Kgs. de AVENA por Ha., con Omega 3
- 200.000 Kg. de CALABACÍN por Ha., con Omega 3

BERLÍN EXPORT INTERNATIONAL  
Tudela – Navarra (España)  
Tel. 948 413 817 / Fax. 948 828 437  
www.berlinex.com – bioaga@bioaga.com

Desde 1922

BERLÍN EXPORT a la cabeza de la alta tecnología con sus abonos MAXICÉN conocidos internacionalmente por sus excelentes resultados: producción y calidad, consiguiendo más Vitaminas A, B, C, D y E, más BRIX, un ALTO GRADO DE OMEGA 3 y FIBRA DIETÉTICA en todos los cultivos, viñedos, hortalizas, frutas, cereales, etc.

Empresa Ganadora de **DOS ESTRELLAS INTERNACIONALES DE ORO**: Una a la **TECNOLOGÍA** por la **BID** de Texas (USA) y otra a la **CALIDAD. TROFEO AL PRESTIGIO COMERCIAL**

### RECORDS DE PRODUCCIÓN CON MAXICÉN

- 10.500 Kgs. de TRIGO por Ha. con Omega 3
- 18.000 Kgs. de SORGO por Ha.
- 28.000 Kgs. ALFALFA + 24% proteína, con Omega 3
- 44.000 Kg. de UVA de vino por Ha. con 11'3° en riego, con Omega 3
- 53.000 Kg. MELOCOTÓN con 13 Brix + 7'34 mg. Vitamina A y 5'5 mg. Vit. C, con Omega 3
- 70.000 Kg. de CIRUELA GOLDEN, con Omega 3
- 92.000 Kg. de BERENJENA por Ha. con Omega 3

**EKOCEN:**  
**FERTILIZANTE NATURAL**  
Autorizado para Agricultura orgánica

## Uva y vino de Rioja

# Cosecha corta y con pocos precios conocidos antes de la vendimia



De nuevo, y a pesar de que la Ley de Mejora de la Cadena Agroalimentaria obliga a firmar contratos en los que figuren el precio y los plazos de pago, la mayoría de los viticultores entregaron la uva de la cosecha 2019 sin saber a cuánto cobrarán. Los más afortunados se enteraron al llegar a la báscula con el primer remolque, mientras que el resto no lo sabrá hasta que lleguen las liquidaciones (la primera ya tenía que haber llegado a las cuentas de los viticultores).

Las pocas operaciones conocidas antes de la vendimia registraban un descenso de precio en el entorno de un 20% respecto a las cotizaciones de la uva de 2018. Así, si según la Consejería de Agricultura la cotización media de la uva tinta de 2018 fue de 0,95 €/kg y la de la blanca de 0,79 €/kg, los precios conocidos antes de la vendimia oscilaban entre los 0,60-0,70 para la uva blanca y los 0,77-0,80 la tinta.

En cuanto a las grandes cifras de la vendimia 2019 ofrecidas por el Consejo Regulador, entraron en las bodegas 386 millones de kilos de uva, lo que supone un rendimiento del 86%. Si este año accidentes meteorológicos como helada o pedrisco no han tenido gran incidencia, la escasa producción final hay que achacarla a la sequía que ha acompañado a los viñedos durante la mayor parte del ciclo productivo. De la cantidad total de uva recogida, 600 mil kilos se han almacenado como *stock*, mientras que 1.100.000 kilos han sido resultado de exceso de producción.

## Sensación agridulce

Artículo publicado por **José Luis Pisón** en *El Correo* el 4 de noviembre

Recién terminada la vendimia los viticultores tenemos una sensación agridulce: Buena, porque nuestro trabajo de toda la campaña ha llegado con éxito a su final, entregando como cada año uvas de calidad óptima con las que las bodegas puedan elaborar el Rioja de 2019. Una campaña marcada por escasos contratiempos climáticos, a diferencia de las campañas pasadas, y con una calidad de las uvas que nos enorgullece como agricultores.

Pero la vendimia 2019 ha tenido también su parte amarga, provocada de nuevo por el oscurantismo respecto a los precios que percibiremos por nuestro esfuerzo en la viña. En el mejor de los casos ha sido en los días previos, o incluso en la propia tolva al entregar el primer viaje de uva, cuando nos hemos enterado de a cuánto nos pagarán las uvas. Y eso los afortunados, porque una gran parte de la cosecha se entrega todavía sin precio ni contrato, millones de kilos de uva cuyo precio no se sabrá hasta que la bodega mande la primera liquidación con un pequeño porcentaje del pago final de la uva.

Terminada la campaña, ya cuando estamos afilando las tijeras de podar, los viticultores reflexionamos sobre la contradicción que supone que el precio de nuestras uvas no dependa de la calidad que entreguemos, sino de las existencias en bodega y de la evolución de las ventas. Elementos que configuran el precio que percibimos por nuestro trabajo, y que dependen de muchos factores externos y ajenos al Rioja, como la incertidumbre que en los mercados internacionales ocasionan temas como el *Brexit* o los aranceles de EEUU a determinados productos agroalimentarios, el vino entre ellos. Dado este escenario, los viticultores, a través de nuestras organizaciones, intentamos equilibrar la producción anual con las existencias en las bodegas, motivo por el que en el actual contexto no es conveniente aumentar la masa vegetal de la DOC Rioja.

### SUMINISTROS y ACCESORIOS para VITICULTURA

Espalderas y vallados  
Planta de viña y olivo - Entutorado y atado  
Software de gestión y trazabilidad  
[savit@savit.es](mailto:savit@savit.es)

**696 022 072** El Redal (La Rioja)



Pulpa de remolacha  
Remolacha azucarera  
Semilla de remolacha

### COOPERATIVA AGRÍCOLA EL CIERZO

Pol. Ind. San Lázaro  
C/ La Finca, Pabellón B-11  
Teléfono y Fax: 941 34 16 86  
Santo Domingo de la Calzada (La Rioja)

# Estudio sobre la “uberización” del campo español

COAG ha presentado el primer estudio realizado en España sobre los efectos del nuevo orden económico mundial en el modelo social y familiar de agricultura: La brutal reconversión que ya se vislumbra amenaza con convertir a en asalariados de las grandes corporaciones agroalimentarias.

“Si el nuevo modelo de oligopolios empresariales se impone en el sector, España camina hacia una agricultura sin agricultores”, sentenció **Miguel Blanco** en la presentación del estudio el 28 de noviembre. El secretario general de COAG subrayó que “la brutal reconversión que ya se vislumbra amenaza con convertir a los profesionales autónomos e independientes en asalariados de las grandes corporaciones agroalimentarias, como ya está pasando en la uva de mesa, con capítulo especial en el estudio”.

Las últimas crisis de precios en el sector del aceite de oliva, frutas y hortalizas, leche o vino, tienen mucho que ver con los síntomas de este cambio de modelo, siendo los más perjudicados por la “uberización del campo” los 344.000 agricultores más profesionalizados. Precisamente, las pequeñas y medianas empresas del agro que son el verdadero pulmón económico y social del medio rural y dique de contención contra la despoblación y la desertización en centenares de comarcas.

La intención de COAG es que este documento sea un **primer paso para abrir un proceso de reflexión, analizar qué está ocurriendo y plantear soluciones**. El estudio se presentará a los diferentes grupos políticos del Congreso y al Gobierno cuando se constituya con plenas funciones. “Exigiremos medidas políticas y económicas para revertir esta situación. Lo primero: decidir si queremos una agricultura con agricultores en el marco de una economía social agraria o una agricultura con grandes empresas y empleados en el campo”, afirmó Blanco.

El estudio elaborado por los Servicios Técnicos de COAG analiza las principales magnitudes y tendencias macroeconómi-

cas que dibujan el nuevo escenario. Además, dedica un capítulo especial a 4 subsectores que representan distintos estadios de la evolución del nuevo modelo agrario:

uva de mesa, vacuno de leche, frutas y hortalizas y porcino.

Para la elaboración de las conclusiones del estudio COAG organizó una jornada en Madrid en la que participaron **Leticia Olasolo** (Secretaria Técnica de la UAGR) y nuestro presidente, **Oscar Salazar**. Resumimos a continuación las principales conclusiones y tendencias (el estudio completo puede descargarse de la web de COAG):

**1 La “paradoja agro”. Cifras macroeconómicas de récord y cierre de explotaciones.** Mientras que la renta agraria alcanzó en 2018 el récord de 30.217 millones de euros y las exportaciones agroalimentarias han aumentado un 97,5% en los últimos 10 años, el cierre de explotaciones por falta de rentabilidad y ausencia de relevo generacional es incesante. Así, por ejemplo, mientras que en 2007 había una superficie de frutas y hortalizas de 1.462.000 hectáreas, con 215.000 titulares de explotaciones, en





**AGRÍCOLA  
GRANTE, S.L.**



**C/ La Nevera, 8  
Pol. La Portalada II  
26006 LOGROÑO  
(La Rioja)  
Teléfonos: 941 24 14 16  
Móvil: 616 664 342  
Fax: 941 23 99 89  
e-mail: grante@fer.es**

Síguenos en: 



# Sindical

2016 para 1.594.000 hectáreas hay 172.000 titulares. En 10 años el sector ha perdido un 20% de activos, aunque la superficie ha crecido en más de 130.000 has, un 9%.

- 2 El "sándwich" de agricultor. Presión en costes y precios.** Estamos en medio del embudo: Frente a 945.000 explotaciones agrícolas y ganaderas (INE, 2016), en un cuello del embudo se encuentra la distribución comercial, fuertemente concentrada: los seis primeros grupos de distribución comercial concentran el 55,4% de la cuota de mercado en España, (Kantar Worldpanel, junio 2019). Pero en el estrechamiento, le compramos nuestros insumos a menos empresas, que son cada vez más grandes y poderosas (véanse las fusiones Monsanto+Bayer, Dow+DuPont, Syngenta+ChemChina). *"El elevado potencial de negociación de ambos extremos nos deja claro quién impone los costes y los beneficios. Los agricultores estamos afrontando una presión sostenida en el seno de una cadena alimentaria desequilibrada, que deja importantes márgenes en eslabones que no son el agricultor, que se ve presionado para sacar a cualquier precio sus producciones. Los eslabones favorecidos en esa dinámica (proveedores de insumos, corredores, intermediarios, mayoristas, exportadores, minoristas...) acumulan capitales a costa del agricultor y luego los destinan a la propia producción para competir con nosotros en una diabólica espiral"*, según Blanco.
- 3 El ocaso de la explotación familiar tradicional.** Según la Encuesta de Población Activa (2017) en la agricultura había 306.000 trabajadores por cuenta propia, únicamente 20.000 son ayudas familiares, mientras que asalariados ocupados teníamos 513.000 trabajadores (más 200.000 parados).
- 4 Concentración de la producción (y la riqueza) en menos manos.** Según el último informe del MAPA "Caracterización del sector agrario" en el Estado español hay 1 millón de explotaciones agrarias. El 93,4% con titular físico y el 6,6% empresas que obtienen ya el 42% del valor de la producción.
- 5 Aterrizaje de los fondos de inversión.** En los últimos tiempos se constata un aumento del interés de los inversionistas por la agricultura. Esto se debe a cuestiones estructurales, como la política europea de inyecciones de liquidez y bajos tipos de interés que da mayor disponibilidad de recursos financieros para la inversión. Pero, sobre todo, las perspectivas de crecimiento de población y de necesidad de alimentos dan un potencial de rentabilidad y de valor estratégico a las agroempresas.
- 6 Conformación de oligopolios.** Comienzan a verse procesos de integración de toda la cadena, tendentes hacia el oligopolio, desde los proveedores de insumos, pasando por la producción hasta la comercialización que llega al consumidor. En esta situación de integración, los agricultores/as se pueden ver inmersos en el proceso de alineación de intereses de la cadena y convertidos en meros obreros y maquileros, con riesgo además de ser automatizados y sustituidos por robótica.

- 7 Cadenas de valor integradas.** La integradora parte de una premisa básica; los agricultores asumen el riesgo productivo, mientras mantienen la propiedad de la tierra. Tienen contratos de compraventa de producto a largo plazo con las integradoras y reciben asesoramiento técnico, insumos productivos y permisos para plantar y producir –previo pago del canon correspondiente– las variedades de los productos agrícolas propiedad de las integradoras. Con costes elevados ya que buscan producto de calidad. Los precios que se pagan al agricultor cubren los costes de producción, pero con una rentabilidad supervisada y muy limitada. Pero si la empresa inte-



Miguel Blanco acompañado por los técnicos Álvaro Areta, José Luis Miguel e Iria Costela.

gradora quiere hacerse con los medios de producción del agricultor, con sus tierras o sus derechos de agua, no tiene más que ajustar los precios de compra o elevar los costes de producción para ahogar financieramente al proveedor. Si las integradoras acaparan suficiente producción propia los productores se verían abocados a estrellarse en el mercado, al no existir estructuras comerciales al margen de estos gigantes, además de padecer serias dificultades financieras en el desenganche.

- 8 Especulación y deslocalización.** La entrada de fondos de inversión en estas grandes empresas eleva la especulación y pone el riesgo el futuro a largo plazo de las propias integradoras y, con ello, de los agricultores que dependen de ellas. Pero no sólo afecta a empresas y agricultores, sino también a toda la economía y empleo que se genera en las zonas de producción.
- 9 Transformación digital.** La digitalización agraria es un gran reto para el sector, con grandes oportunidades, pero también riesgos y amenazas para nuestro modelo de agricultura y alimentación. En COAG tenemos claro que, cuando hablamos de transformación digital, hablamos de situar al agricultor en el centro del proceso y convertirlo en protagonista del mismo. Si no ponemos en valor el papel de relevancia que tenemos en este cambio, tomando conciencia de que ahora no sólo produciremos alimentos sino también datos –que tienen mucho valor– corremos el riesgo de que este tsunami acabe con el modelo de producción familiar y profesional. Apostamos por una transformación digitalización inclusiva y democrática.



# DATAGRI

Foro para el Impulso de la Transformación Digital en el Sector Agroalimentario

## Más de 1.200 asistentes a la cuarta edición de DATAGRI en Zaragoza

El evento de referencia del Sur de Europa sobre transformación digital agroalimentaria se realizó con éxito en la capital aragonesa los días 14 y 15 de noviembre.

Profesionales de 15 países conocieron casos de éxito nacionales e internacionales, al tiempo que compartieron experiencias y reflexiones en torno al proceso de digitalización a nivel global. Frente a modelos como el de EEUU (oligopolios de grandes plataformas) o China (monopolio gubernamental), la inmensa mayoría de ponentes y asistentes coincidieron en que Europa debe apostar por un acceso inclusivo, de igualdad de oportunidades, evitando posiciones de dominio.

*"No queremos que la digitalización sea un tsunami para el sector, sino el impulso que nos coloque en la cresta de la ola. Pero para ello es necesario el desarrollo de las infraestructuras del medio rural, que termine con la brecha digital que existe hoy en día entre el campo y la ciudad. Y sobre todo, que todas las polí-*

*ticas y medidas que se pongan en marcha coloquen en primera línea a las pequeñas y medianas explotaciones familiares, que no tienen capacidad suficiente para capitalizar estas nuevas tecnologías",* remarcó el Secretario General de COAG y portavoz del Comité Organizador de DATAGRI, **Miguel Blanco**, durante la inauguración.

Por su parte, el Secretario General de Agricultura y Alimentación del MAPA, **Fernando Miranda**, afirmó que las nuevas tecnologías convierten la actividad agraria en una opción profesional más atractiva para jóvenes y mujeres. *"Además, logran fijar la población en el rural gracias a una actividad agroalimentaria más competitiva y sostenible económica, social y medioambientalmente"* según Miranda.

iberCaja  
Agro



SOLUCIONES AGRO

**TRABAJAMOS  
JUNTOS  
PARA QUE  
TUS ESFUERZOS  
DEN SU FRUTO**

**Financiación** para jóvenes agricultores y mejora de explotaciones.

La ayuda necesaria para **comenzar, mejorar y crecer.**

EL BANCO  
DEL

**Vamos**

# Jornadas sobre el seguro de uva en Calahorra y Haro

En noviembre organizamos dos jornadas para explicar las novedades del seguro de uva de vinificación. La de Calahorra tuvo lugar el día 19 en el Hotel Zenit, y la de Haro el 26 en el Hotel ETH Rioja. La foto es de esta última, durante una intervención de **Juan Carlos Díez Benés**, responsable de seguros de la UAGR-COAG.



## SEGUROS QUE PUEDES CONTRATAR EN ESTOS MOMENTOS

Seguro	Modalidad / Cultivo	Inicio contratación	Fin contratación
Herbáceos regadío	Trigo, cebada, leguminosas y oleaginosas (Módulos 1 y 2)	1 de septiembre	15 de junio
Uva de vinificación	Módulo P <b>con helada</b>	15 de enero	25 de marzo
Uva de vinificación	<b>Complementario</b> Módulos C1 y C2A	1 de octubre	30 de abril
Uva de vinificación	<b>Complementario</b> Módulos C2B y C3	1 de octubre	25 de marzo
Frutales	Módulos 1, 2 y 3	15 de noviembre	28 de febrero
Frutales	<b>Albaricoque, Ciruela y Melocotón</b> (Módulo P <u>con helada</u> )	15 de noviembre	28 de febrero
Frutales	<b>Manzana y Pera</b> (Módulo P <u>con helada</u> )	15 de noviembre	10 de marzo
Hortícolas aire libre	<b>Judía Verde</b>	15 de enero	10 de agosto
Hortícolas aire libre	<b>Tomate y Pimiento</b>	15 de enero	31 de mayo
Industriales no textiles	<b>Adormidera, Remolacha</b>	1 de febrero	15 de mayo

espacio  
óptico

DESCUENTO a los afiliados y familiares un 25% en monturas, lentes graduadas y gafas de sol.

### SERVICIOS GRATUITOS:

- Estudio VISUAL Y OPTOMÉTRICO (baja visión, terapias visuales...)
- Estudio CONTACTÓGICO (adaptación de todo tipo de lentes de contacto)
- Estudio AUDIOLÓGICO (adaptación de audífonos, tapones de baño, antiruido...)

Marta Tejada Sánchez  
Gonzalo de Berceo, 44  
Logroño 941 502 272  
[www.espacio-optico.com](http://www.espacio-optico.com)

# Los 10 errores más comunes en los primeros años como agricultor/a

Hemos hablado con agricultores ya consolidados, ¿en qué se equivocaron ellos al empezar? ¿Qué harían de manera diferente? Ser joven agricultor es una aventura emocionante, con todos los riesgos y satisfacciones que conlleva. Tal vez estés familiarizado con las tierras que trabajas desde hace años, pero conseguir que la agricultura se convierta en una actividad profesional y empresarial implica mucho más. Y como en todo, al principio, acertarás y te equivocarás; agradecerás los consejos de los mayores. A partir de sus testimonios, con la perspectiva que confiere el tiempo en el sector, configuramos el decálogo de errores más comunes durante los primeros años como agricultor:



## José Roales, 58 años. Productor de cereales en Zamora

No haber adquirido los conocimientos suficientes. Fórmate, en la Universidad o donde sea. Aprende todo lo que puedas, y luego aplícalo a tus cultivos. “Una base técnica me habría ahorrado cosas que me ha tocado aprender con los años”, asegura José Roales.

Tomar el mando demasiado tarde. “Cuanto antes te pongas al frente, mejor”, es el consejo de este agricultor de Zamora. Aunque trabajó las tierras familiares desde los 18 años, no cogió el testigo empresarial hasta los 30. Esto retrasó mucho la puesta en práctica de sus ideas.

No confiar en las cooperativas. “No entiendo que haya suspicacias por colaborar con los demás, a mí siempre me han dado seguridad y fuerza comercial”, recomienda Roales.

## Francisco Elvira Arroyo, 39 años. Agricultor de olivar en Jaén

Pecar de exceso de entusiasmo. Ilusionarse está bien; querer ir demasiado lejos, no tanto. “Hay jóvenes que se plantean un proyecto demasiado ambicioso sin pensar en que, primero, deben consolidar las bases”, opina Francisco Elvira Arroyo. Menos es más al arrancar.

Adquirir demasiados compromisos. En la línea del punto anterior, la mayoría de ayudas a la incorporación están sujetas a

un plan de empresa, y conviene que sea realista. “Si prometes que vas a hacer más de lo que puedes, luego la Administración te lo va a reclamar”, advierte.

Descuidar la burocracia. “Debes saber que, si gestionas una empresa agraria, el papeleo se va a llevar el 30% de tu tiempo”, añade Elvira. Cumplir con los requisitos técnicos y legales no solo es una parte fundamental de cualquier negocio, sino que puede traer grandes beneficios.

## Andrés Góngora, 43 años. Productor de hortalizas de invernadero en Almería

Dejarse llevar por las casas comerciales. En el mundo de la agricultura hay proveedores que tienen intereses en juego. “Que si el de las placas, que si el de los fertilizantes, que si una línea de comercialización que te promete ganar más con ellos...”, detalla Andrés Góngora. Por eso recomienda asesorarse bien, pedir referencias y tomar decisiones por uno mismo.

No prever las necesidades de mano de obra. “Cuando empiezas siempre estás angustiado por si estás midiendo bien las necesidades de trabajadores”, recuerda Góngora.

## José Manuel Penella. 56 años. Agricultor de forrajes y arroz en Huesca

No plantear bien las inversiones. Qué quieres hacer y cuánto dinero vas a necesitar. “Al principio, mucha gente peca de exceso de confianza en las subvenciones”, considera José Manuel Penella, quien recuerda que las ayudas son solo una parte: “Hace falta aportación”.

Dedicarse a actividades que desconoces. Y no tanto por inexperiencia, sino por falta de implicación. “Me refiero a esos casos en los que se nos ocurre incorporar actividades a las que en realidad no nos queremos dedicar, como la apicultura, porque tienen un buen baremo de puntos de cara a una subvención”, critica este agricultor de Huesca. “Yo siempre le digo a los jóvenes que se dediquen a lo que realmente les guste y les interese”, concluye.

# Formación

Aprovechamos el invierno para continuar los cursos y jornadas de nuestra campaña formativa. Ya realizados los cursos sobre nuevos cultivos (chopo y pistacho), quedan los de bienestar en porcino, champiñón, prevención de Riesgos Laborales y puente de aplicador de productos fitosanitarios. Entre las jornadas destacan las de control biológico de plagas, Titularidad Compartida de las explotaciones agrarias y las del nuevo régimen de potencial vitícola (plantaciones de viñedo). **Para apuntarse llamar al 941227162.** En la foto, curso de poda de viñedo en Alcanadre.



Curso	Localidad	Inicio	Final
Jornada <b>compostaje</b>	<b>Autol</b>	<b>9 de enero</b>	
Curso <b>bienestar</b> en explotaciones <b>porcinas</b>	<b>Logroño</b>	<b>13 de enero</b>	<b>22 de enero</b>
Jornada <b>suelo y fertilización</b>	<b>Alcanadre</b>	<b>16 de enero</b>	
Jornada <b>Titularidad Compartida</b>	<b>Logroño</b>	<b>20 de enero</b>	
Jornada <b>Titularidad Compartida</b>	<b>San Asensio</b>	<b>23 de enero</b>	
Jornada <b>Titularidad Compartida</b>	<b>Alcanadre</b>	<b>27 de enero</b>	
Curso subsector del <b>champiñón</b>	<b>Pradejón</b>	<b>27 de enero</b>	<b>31 de enero</b>
Curso <b>puente aplicador fitosanitarios</b>	<b>Calahorra</b>	<b>3 de febrero</b>	<b>14 de febrero</b>
Curso <b>prevención de Riesgos Laborales</b>	<b>Haro</b>	<b>3 de febrero</b>	<b>14 de febrero</b>
Jornada <b>control biológico</b> de plagas y enfermedades	<b>Briones</b>	<b>4 de febrero</b>	
Jornada <b>control biológico</b> de plagas y enfermedades	<b>El Cortijo</b>	<b>11 de febrero</b>	
Jornada <b>control biológico</b> de plagas y enfermedades	<b>Murillo de río Leza</b>	<b>18 de febrero</b>	
Jornada gestión del <b>rendimiento en viñedo</b>	<b>San Vicente de la S.</b>	<b>6 de febrero</b>	
Jornada gestión del <b>rendimiento en viñedo</b>	<b>Alberite</b>	<b>13 de febrero</b>	
Jornada gestión del <b>rendimiento en viñedo</b>	<b>Calahorra</b>	<b>20 de febrero</b>	
Jornada <b>higiene</b> de la producción primaria ganadera	<b>Ojacastro</b>	<b>4 de marzo</b>	
Jornada nuevo régimen de <b>potencial vitícola</b>	<b>San Asensio</b>	<b>5 de marzo</b>	
Jornada nuevo régimen de <b>potencial vitícola</b>	<b>Logroño</b>	<b>12 de marzo</b>	
Jornada nuevo régimen de <b>potencial vitícola</b>	<b>Calahorra</b>	<b>26 de marzo</b>	
Jornada manejo del <b>suelo y riego</b>	<b>Santo Domingo de la C.</b>	<b>12 de marzo</b>	
Jornada plagas y enfermedades de <b>frutales de pepita</b>	<b>Albelda de Iregua</b>	<b>17 de marzo</b>	
Jornada plagas y enfermedades en <b>olivo</b>	<b>Quel</b>	<b>19 de marzo</b>	

## Servicios

# Nuevos horarios de nuestras oficinas

A partir de enero de 2020 **cada una de nuestras oficinas abrirá dos tardes a la semana en el horario "de invierno"** (de octubre a mayo, ambos incluidos): **Logroño y Haro** abrirán por las tardes **los lunes y los jueves**, mientras que **Santo Domingo y Calahorra** lo harán **martes y miércoles**. Aquí puedes ver los horarios de cada una:

## HORARIOS OFICINAS UAGR-COAG

Localidad	Lunes	Martes	Miércoles	Jueves	Viernes
Logroño	De 8 a 14 y de 16 a 18	De 8 a 15	De 8 a 15	De 8 a 14 y de 16 a 18	De 8 a 15
Santo Domingo	De 8 a 15	De 8 a 14 y de 16 a 18	De 8 a 14 y de 16 a 18	De 8 a 15	De 8 a 15
Haro	De 8 a 14 y de 16 a 18	De 8 a 15	De 8 a 15	De 8 a 14 y de 16 a 18	De 8 a 15
Calahorra	De 8 a 15	De 8 a 14 y de 16 a 18	De 8 a 14 y de 16 a 18	De 8 a 15	De 8 a 15

## Nuevas formas de comunicarnos con la afiliación

*En la UAGR nos comunicaremos con vosotros-as cada vez más de manera telemática*



[uagr@uagr.org](mailto:uagr@uagr.org)

661 664 649

*(Ojo que en alguna revista anterior el número estaba mal)*



- Necesitamos tus **datos actualizados de correo electrónico y de número de móvil**. Así podremos enviarte información.
  - Puedes escribirnos un correo a [uagr@uagr.org](mailto:uagr@uagr.org) o enviarnos los datos mediante WhatsApp.
- Próximamente te informaremos de las **listas de difusión sectoriales** a las que mandaremos información por correo electrónico o por WhatsApp.
  - De momento nuestras listas son: **Aceite, Agricultura Ecológica, Agua, Apicultura, Cereales, Frutos Secos, Frutas y Hortalizas, Ganadería, Vino, Leche, Patata, Política Agraria, Remolacha y Temporeros**. Si quieres que te incluyamos en alguna de ellas **comunicanoslo por correo electrónico a [jairo@uagr.org](mailto:jairo@uagr.org)**.

**PS: Para ciertos temas como reuniones, asambleas, concentraciones..., seguiremos enviando cartas como siempre.**

## Precios y anuncios

## Anuncios por palabras

**Poniendo tu anuncio gratuito de compra-venta en LA UNIÓN llegarás a más de 3.000 lectores. 941 22 71 62**

Se vende **remolque Egüen** (15.000 kg, cartolas de polyester, todo enrollable, basculante a cardan y gomas). **630 240 090**

Se vende **tractor Lander** (17 CV, con aperos) y **pincho** de 4 brazos con rulo. **608 590 049**

Se vende **atomizador para herbicida** (1.500 l., barras hidráulicas, marcador de espuma y electroválvulas con 3 cortes). **660 130 297**

Se vende **cultivador pequeño** (15 brazos, anchura máxima 2m). **628 047 606**

Se venden tractor John Deere 6600, atomizador suspendido ATASA (1.000 l., con barras hidráulicas y marcadores y grada Agromet (cuatro filas y 4m. de ancho). **600 649 681**

Se venden **derechos PAC** de las regiones 04.01, 01.03 y 05.01 **693 019 422**

Se vende **basura de cabra** **629 153 001**

Se compran **10 derechos PAC** de la **región 04.01**. **607 703 825**

Se venden **chísel** para viña, **destripador**, **abonadora** (700 kg), **desbrozadora** Sthil 460 C-EM y **azufradora** (150 kg.).

**941 305 189**

Se venden **trisorco** Kunh, **destripador** (13 brazos, 3 cuerpos) y **sembradora** Musa (con preparador). **941 420 811**

Se venden 6,86 derechos de la **región 08.01**, 0,73 de la **región 01.02** y un **sarmentador**. **627 364 040 - 677 009 592**

Se vende **cuatrisorco reversible Ovlac** (con rasetas, seguridad NonStop hidroneumático, ancho variable y rueda de control de profundidad). **638 841603**

Se vende **herramienta para cortar y unir tubería**. **609 361 515**

Se vende **finca rústica de regadío** en **Bañares**. **676 619 205**

Se **regala basura** en Aldeanueva a cambio de porte. **635 185 577**

Se vende **abonadora Vicon** de 350 kg (en buen estado). **689 861 130**

## Índice de Precios en Origen y Destino (IPOD)

**El IPOD es elaborado mensualmente por COAG junto con organizaciones de consumidores. En noviembre un alimento se multiplicó de media por 4,75 del campo a la mesa (5,20 las frutas y verduras, 3,09 la carne y huevos).**

PRODUCTO	ORIGEN	DESTINO	DIFERENCIA
Acelga amarilla	0,44	1,63	3,70
Acelga verde mata	0,36	1,54	4,28
Borraja	0,50	2,19	4,38
Brócoli	0,54	2,38	4,11
Cardo	0,25	1,58	6,32
Coliflor	0,50	2,01	4,02
Lechuga rizada (ud.)	0,21	0,74	3,52
Pimiento Najerano	0,50	1,64	3,28
Repollo	0,20	1,41	7,05
Romanescu	0,72	2,43	3,38
Manzana	0,35	1,67	4,77
Pera blanquilla	0,55	1,49	2,71
Pera Conferencia	0,53	1,57	2,96
Pera Conferen. DOP	0,58	2,44	4,21
Patata	0,15	1,05	7,00

PRODUCTO	ORIGEN	DESTINO	DIFERENCIA
Champiñón granel	1,90	3,63	1,91
Champi bandeja	2,40	3,59	1,50
Seta pleorot. granel	2,29	4,80	2,10
Seta pleorot. band.	2,60	6,42	2,47

La tabla de frutas y hortalizas recoge los **precios en origen y destino de La Rioja** en noviembre (en €/kilo), según la Hoja de Precios de la Consejería. La tabla inferior recoge la **media de los precios percibidos por los ganaderos riojanos** durante noviembre de 2019, también en €/kilo y según datos de la Hoja de Precios de la Consejería.

PRODUCTO	ORIGEN	PRODUCTO	ORIGEN
Ternera 1ª	3,92	Cerdo	1,47
Cordero (pascual)	3,21	Conejo	2,33
Pollo	0,75	Huevos medianos	1,01

## Perfil CONSERVADOR



Gescooperativo Gestión  
CONSERVADOR FI  
Código ISIN: ES0174349037.  
Nº registro del Fondo  
en la CNMV: 2463  
Gestora: GESCOOPERATIVO  
S.A.S.G.I.I.C. Depositaria: Banco  
Cooperativo Español.

## Perfil MODERADO



Gescooperativo Gestión  
MODERADO FI  
Código ISIN: ES0142164005.  
Nº Registro del Fondo  
en la CNMV: 5034.  
Gestora: GESCOOPERATIVO  
S.A.S.G.I.I.C. Depositaria: Banco  
Cooperativo Español.



# FONDOS DE INVERSIÓN PERFILADOS

Para nuestros expertos en fondos,  
todos tenemos un perfil bueno.

En Caja Rural ponemos a su disposición nuestra gama de fondos perfilados Gescooperativo Gestión. Fondos para inversores que buscan aprovechar las oportunidades que ofrecen los mercados financieros en función de su perfil de riesgo. Contará con la gestión de los mejores profesionales, optando a una mayor rentabilidad en sus ahorros, en función del riesgo que esté dispuesto a asumir.

Invierta en función de su perfil con Caja Rural

## Perfil DECIDIDO



Gescooperativo Gestión  
DECIDIDO FI  
Código ISIN: ES0174304032.  
Nº Registro del Fondo  
en la CNMV: 2465.  
Gestora: GESCOOPERATIVO  
S.A.S.G.I.I.C. Depositaria: Banco  
Cooperativo Español.

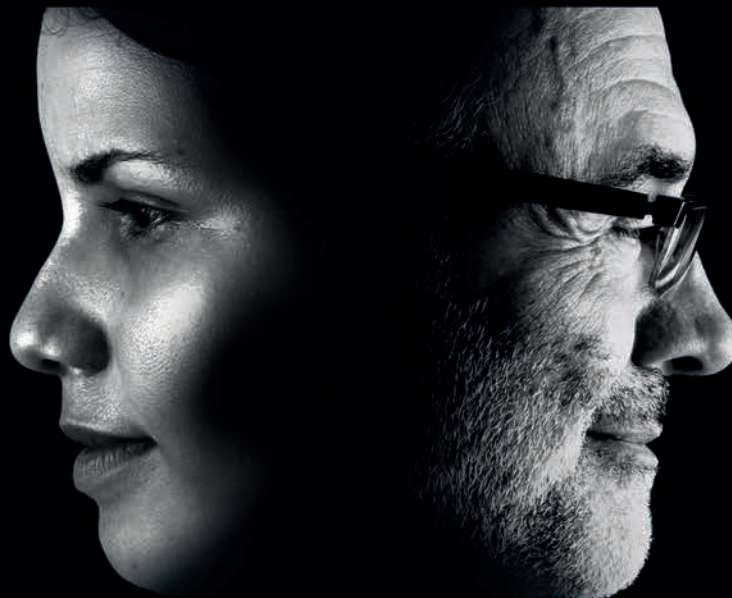

## Perfil AGRESIVO



Gescooperativo Gestión  
AGRESIVO FI  
Código ISIN: ES0142045006.  
Nº Registro del Fondo  
en la CNMV: 5035.  
Gestora: GESCOOPERATIVO  
S.A.S.G.I.I.C. Depositaria: Banco  
Cooperativo Español.

Este documento tiene carácter comercial y en ningún caso constituye una oferta, recomendación de suscripción ni asesoramiento financiero en materia de inversión. La información contenida en el mismo no sustituye a la documentación legal que deberá consultar antes de adoptar una decisión de inversión. El folleto del fondo y el documento con los datos fundamentales para el inversor pueden ser consultados en las oficinas de Caja Rural, en [www.ruralvia.com](http://www.ruralvia.com) y en la CNMV. El valor de las inversiones en fondos está sujeto a las fluctuaciones del mercado. Gestora: GESCOOPERATIVO S.A.S.G.I.I.C. Depositaria: Banco Cooperativo Español.



**CAJA RURAL  
DE NAVARRA**

[cajaruraldenavarra.com](http://cajaruraldenavarra.com)

Devoluciones: GUPOST Avda. Mendavia 34 E. Pol. Ind. Cantabria I 26009 Logroño